HUAWEI Y6 2019

Felhasználói útmutató

HUAWEI

Tartalom

Izgalmas funkciók

Kezelje telefonját 1

Főképernyő

Navigációs sáv 4
Alkalmazásértesítések letiltása 5
Jelszó beállítása a zárképernyőhöz az adatai védelme érdekében 5
Vissza az alapokhoz az Egyszerű mód használatával 6
Főképernyő kezelés 7

Névjegyzék

A névjegyek kezelése 10

Tárcsázás

Hívás alapvető funkciói 11
VoLTE 11

Galéria

Albumok rendezése 13

Optimalizáló

A mobiladat használatának kezelése 14
Automatikus indítás használata a kéretlen alkalmazástevékenységek elkerülése érdekében 14

Szolgáltatások

Képernyőidő ellenőrzése 15
A Hangrögzítő használata hangjegyzetek készítéséhez 15
A Telefon készülék visszaállítása 15

Készülékkapcsolat

Adatok megosztása Bluetooth használatával 17
NFC 17
Adatok átvitele a Telefon és a számítógép között 20

Biztonság és adatvédelem

A helymeghatározó szolgáltatások engedélyezése vagy kikapcsolása 22
Az Alkalmazás-zár engedélyezése 22

Alkalmazások és értesítések

Az alkalmazásjogosultságok testre szabása az igényeinek megfelelő készülékhasználathoz 24

Hang és kijelző

A Ne zavarj mód beállítása 25

Tárhely

Memória-karbantartás engedélyezése 26

Rendszer

Általános beállítások 27

Rendszerfrissítés

A készülék rendszerének online frissítése 28

Jogi nyilatkozat

Jogi nyilatkozat 29

Személyes információk és adatbiztonság 31

Segítség igénylése 31

Izgalmas funkciók

Kezelje telefonját

Az Alkalmazás-zár engedélyezése

Az Alkalmazás-zár lehetővé teszi jelszavas védelem beállítását a fontos alkalmazásaihoz. A készülék újraindítását, illetve a képernyőzárának feloldását követően ezeknek az alkalmazásoknak az első megnyitásakor a rendszer kéri az Alkalmazás-zár jelszó megadását. Az Alkalmazás-zár fokozza a személyes adatainak védelmét és meggátolja a fontos alkalmazásokhoz való illetéktelen hozzáférést a készüléken.

Az Alkalmazás-zár engedélyezése: Nyissa meg a **Beállítások** menüt. Lépjen a **Adatvédelem** > **Alkalmazás-zár** menübe. Ha az első alkalommal nyitja meg az Alkalmazás-zárat, válassza a **Zárképernyő jelszó** vagy az **Egyéni PIN-kód** opciót az **Alkalmazás-zár** hitelesítő jelszavaként. A jelzésnek megfelelően adja meg a jelszót, és az **Alkalmazás zárolása** képernyőn kapcsolja be a kapcsolót azon alkalmazások esetén, amelyeket védeni szeretne.

Alkalmazás-zár jelszó beállítása: Érintse meg a ikont az **Alkalmazás zárolása** képernyőn, majd érintse meg a **Jelszó típusa** lehetőséget. Válassza a **Zárképernyő jelszó** vagy az **Egyéni PIN-kód** lehetőséget.

A főképernyő háttérképének beállítása

Unja az alapértelmezett háttérképet? A főképernyő személyre szabásához beállíthat egy Ön által kedvelt fényképet a főképernyő háttérképeként.

Nyissa meg a **Beállítások** menüt, és válassza a **Főképernyő és háttér** > **Háttérképek** lehetőséget. Az alábbiakat teheti:

Kép beállítása a főképernyő háttérképeként: Érintse meg a **Galéria** lehetőséget, vagy válasszon a készüléken előre beállított háttérképek közül, majd a **Zárképernyő**, a **Főképernyő** vagy a **Mindkettő** kiválasztásához kövesse a képernyőn megjelenő utasításokat.

Fénykép beállítása háttérképként a Galériából: Van egy nagyszerű fényképe, és be akarja állítani háttérképként? A **Galéria** alkalmazásban nyisson meg egy tetszőleges fényképet, nyissa meg a > **Beállítás mint** > **Háttérkép** menüt, és kövesse az utasításokat a képernyőn a fénykép főképernyő-háttérként való beállításához.

A főképernyő-minialkalmazások kezelése

Szeretne gyorsan olyan minialkalmazásokat hozzáadni a főképernyőhöz, mint a képernyőzár, az időjárás, a jegyzettömb, az óra, a névjegyzék vagy a naptár? Hozzáadhat, áthelyezhet és törölhet főképernyő-minialkalmazásokat a főképernyőjének rendezettebbé tételéhez és egyszerűbb használatához.

Minialkalmazások hozzáadása: A főképernyő szerkesztő módjának megnyitásához a főképernyőn húzza össze két ujját. Érintse meg a **Minialkamzások** lehetőséget, majd tartsa lenyomva a minialkalmazást, és húzza egy üres területre a főképernyőn, vagy érintse meg a kívánt minialkalmazást.

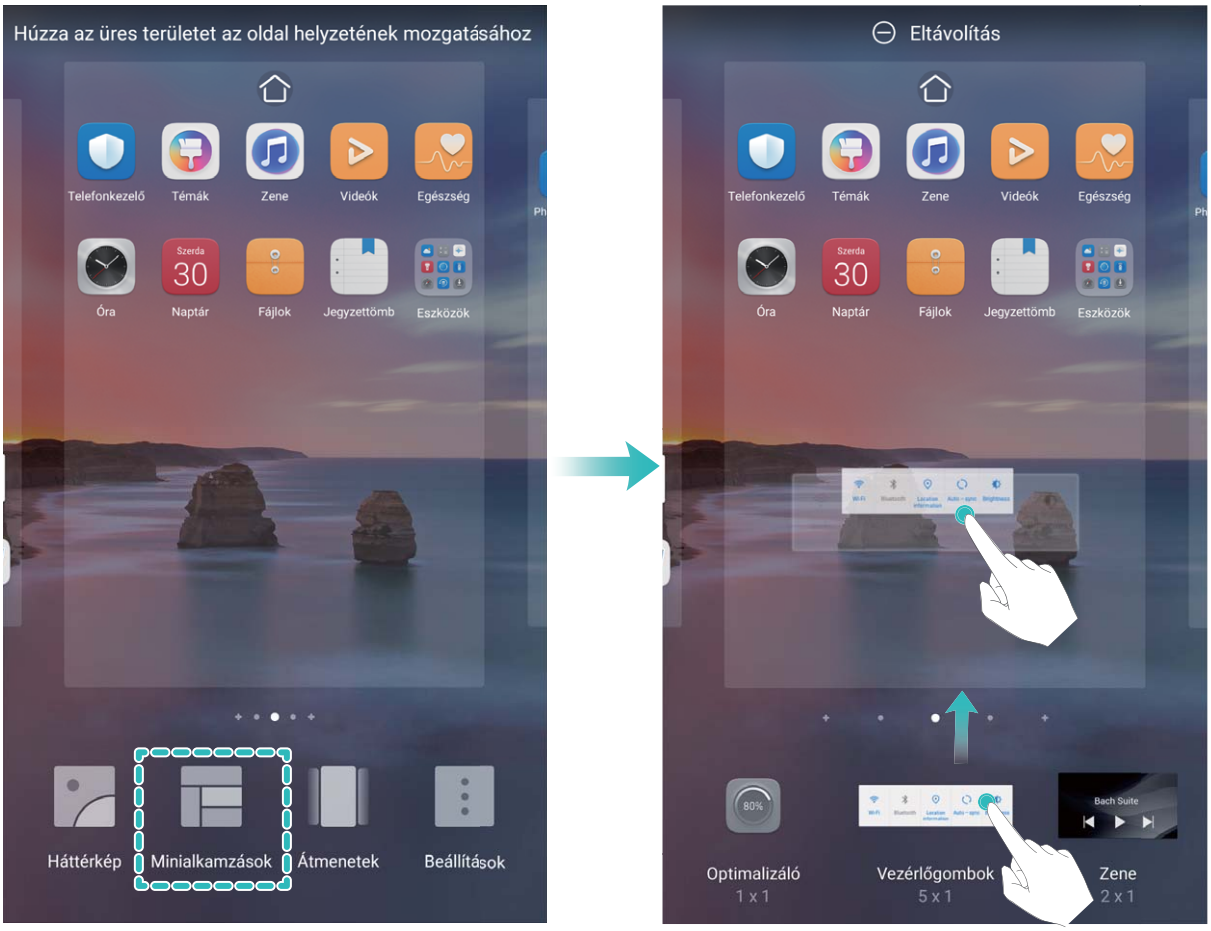

Ellenőrizze, hogy rendelkezésre áll-e elég szabad hely a főképernyőn a minialkalmazás számára. Ha nincs elég hely, adjon hozzá egy üres képernyőoldalt, vagy szabadítson fel helyet a jelenlegi főképernyőoldalon.

Minialkalmazások törlése: Tartson nyomva egy minialkalmazást a főképernyőn, amíg a készülék rezegni nem kezd, majd válassza az **Eltávolítás** lehetőséget.

Minialkalmazások áthelyezése: Tartson nyomva egy minialkalmazást a főképernyőn, amíg a készülék rezegni nem kezd. Húzza a minialkalmazást a képernyő tetszőleges részére.

Az alkalmazásfiók használata alkalmazások tárolásához

Egy helyen szeretné tárolni az alkalmazásait a főképernyőn, hogy áttekinthetőbben nézzen ki? Engedélyezheti az alkalmazásfiókot a főképernyőn, amelyben tárolhatja az összes alkalmazását, és helyet szabadíthat fel a főképernyőn.

Nyissa meg a(z) **Beállítások** lehetőséget, lépjen a(z) **Főképernyő és háttér** > **Főképernyő stílusa** lehetőségre, majd válassza a **Alkalmazáslista** lehetőséget. Ha vissza akar váltani a normál főképernyőre, akkor válassza a(z) **Normál** lehetőséget.

Alkalmazásikon hozzáadása az alkalmazásfiókból a főképernyőhöz: Az alkalmazásfiók engedélyezése után érintse meg a ikont a főképernyőn az alkalmazáslista megnyitásához. Az alkalmazáslistában tartsa nyomva az alkalmazásikont, amíg a Telefon rezegni nem kezd, majd húzza az ikont tetszőleges pozícióba a főképernyőn.

Memória-karbantartás engedélyezése

A készülék működése idővel lelassulhat a szabad tárhely méretének csökkenése miatt. A Memóriatisztítással tárhelyet szabadíthat fel, javíthatja a rendszer teljesítményét, és biztosíthatja a készülék zökkenőmentes működését.

Nyissa meg a **Optimalizáló** pontot, majd érintse meg a **Tisztítás** lehetőséget a memória tisztításához és a gyorsítótár törléséhez, hogy így optimalizálhassa a teljesítményt. Ha még mindig kevés a tárhely, végezzen mélytisztítást, amellyel további tárhely szabadítható fel.

Főképernyő

Navigációs sáv

A navigációs sáv elrendezésének konfigurálása

A navigációs sáv használatával kényelmesen hozzáférhet a főképernyőhöz, visszatérhet az előző oldalra, kiléphet egy alkalmazásból, vagy megtekintheti az előzőleg használt alkalmazásokat.

A navigációs sáv elrendezésének konfigurálásához nyissa meg a **Beállítások** menüt, lépjen az **Rendszer** > **Rendszernavigáció** > **Háromgombos navigáció** > **Beállítások** menübe, válassza ki a navigációs gomb-kombinációt, majd a használati szokásainak megfelelően engedélyezte vagy tiltsa le a **Navigációs gombok elrejtése** opciót.

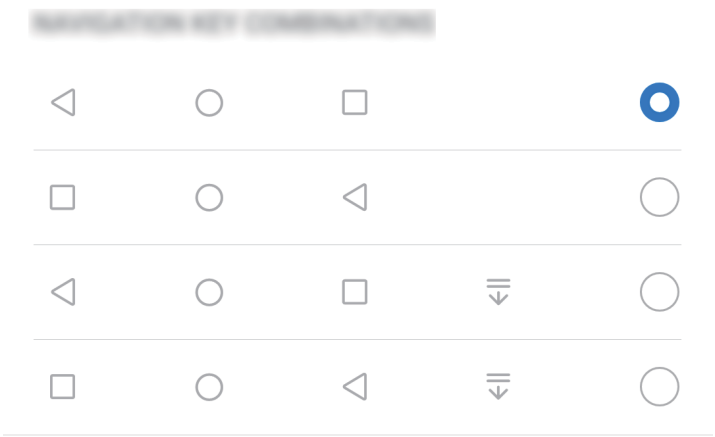

- **Vissza gomb**: Megérintésével visszaléphet az előző oldalra, vagy kiléphet egy alkalmazásból. Megérintésével zárhatja be a képernyőn lévő billentyűzetet szövegbevitel közben.
- **Főképernyő gomb**: Érintse meg a főképernyőre való visszatéréshez.
- **Előzmények gomb**: Érintse meg a gombot a legutóbb használt alkalmazások listájának megnyitásához. Érintse meg és tartsa lenyomva a gombot az osztott képernyős mód engedélyezéséhez.
- **Lefelé lapozás az értesítés gombon**: Érintse meg az értesítési sáv megnyitásához.

Navigáció gesztusokkal

A gesztusos navigáció lehetővé teszi a gyors visszatérést az előző menübe vagy a főképernyőre, valamint a nemrég elvégzett feladatok megtekintését.

Nyissa meg a **Beállítások** menüt, lépjen a **Rendszer** > **Rendszernavigáció** menüpontra, majd válassza a **Gesztusok** lehetőséget. Itt a következőket teheti:

- **Visszatérés az előző képernyőre**: Lapozzon a képernyő szélétől befelé.

- **Visszatérés a főképernyőre**: Lapozzon a képernyő aljáról felfelé.
- **Legutóbbi feladatok megtekintése**: Lapozzon a képernyő aljáról felfelé, és állítsa meg az ujját. Az alkalmazás bezárásához lapozzon felfelé egy alkalmazás előnézetén, vagy az összes alkalmazás bezárásához érintse meg a ikont.
- **A Google Assistant engedélyezése**: Érintse meg a **Beállítások** lehetőséget és engedélyezze a **Google Segéd** funkciót. Lapozzon felfelé a képernyő alsó sarkából a Google Assistant engedélyezéséhez.

Alkalmazásértesítések letiltása

Nyissa meg a **Beállítások** menüt, és érintse meg az **Értesítések** lehetőséget. Itt a következőket teheti:

- **Egy alkalmazás értesítéseinek letiltása**: Válasszon ki egy alkalmazást, majd tiltsa le az **Értesítések engedélyezése** opciót.
- **Több alkalmazás értesítéseinek letiltása**: Érintse meg a **Csoportos kezelés** lehetőséget, majd tiltsa le az **Összes** opciót.

Ha egy alkalmazás értesítéseit le szeretné tiltani, azt megteheti úgy is, hogy az értesítési sáv megnyitásához lefelé lapoz az állapotsávon, nyomva tart egy alkalmazást, majd letiltja az **Értesítések engedélyezése** funkciót.

Jelszó beállítása a zárképernyőhöz az adatai védelme érdekében

A(z) Telefon készüléke sok érzékeny információt tartalmaz, például a személyes fotókat, névjegyadatokat, bankalkalmazásokat (például Alipay). Állítson be egy jelszót a zárképernyőhöz, hogy a(z) Telefon készüléke minden feloldáskor jelszót kérjen. A zárképernyő jelszó segít megvédeni a személyes információit, ha a(z) Telefon készüléke elveszett, vagy illetéktelen személy használja.

Állítson be egy jelszót a zárképernyőhöz: Nyissa meg a(z) **Beállítások** lehetőséget, menjen a(z) **Adatvédelem** > **Zárképernyő jelszó** lehetőségbe, majd állítsa be a kívánt zárképernyő jelszó típusát.

- **PIN-kód beállítása**: A PIN szám egy számjegyekből álló sorozat. A PIN megadása a(z) Telefon készüléke gyors és egyszerű feloldásához. A nagyobb biztonság érdekében PIN kódként használjon egy véletlenszerű számokból álló hosszú sorozatot. Menjen a(z) **Zárképernyő jelszavának beállítása** lehetőségbe, majd kövesse az utasításokat a pin beállításához. Vagy érintse meg a(z) **Feloldási mód megváltoztatása** és állítsa be a következőt: **4 számjegyű PIN-kód** vagy **Egyéni PIN-kód**.
- **Minta beállítása**: Oldja fel a Telefon készülékét az előre beállított minta rajzolásával. A nagyobb biztonság érdekében olyan mintát használjon, amiben a szegmensek lefedik egymást. Menjen a(z)

Zárképernyő jelszavának beállítása > **Feloldási mód megváltoztatása** > **Minta** lehetőségre, és rajzolja le kétszer ugyanazt a mintát. A mintának legalább 4 pontot össze kell kötnie.

- **Állítson be egy jelszót**: A jelszó számokból, betűkből és speciális karakterekből áll, és biztonságosabb, mint egy PIN kód vagy minta. A nagyobb biztonság érdekében használjon 8 vagy több karakterből álló jelszót, ami tartalmaz számokat, betűket és speciális karaktereket is. Mindig emlékezzen a jelszavára, hogy ne zárja ki magát a Telefon készülékéből. Menjen a(z) **Zárképernyő jelszavának beállítása** > **Feloldási mód megváltoztatása** > **Jelszó** lehetőségbe, majd kövesse az utasításokat a Jelszó beállításához.
- **A készülék feloldása okoskarkötővel**: Ha a készüléke támogatja az okoskarkötővel történő feloldást, a képernyő automatikusan felvillan, ha a karkötő 80 cm távolságnál közelebb kerül a készülékéhez. A Telefon készüléke képernyőjén történő lapozással azonnal feloldhatja a készüléket. Érintse meg a(z) **Intelligens feloldás** lehetőséget, és kövesse a képernyőn megjelenő utasításokat, hogy befejezze a telepítést.

- **A készülék feloldása ujjlenyomattal**: Ha a készüléke támogatja az ujjlenyomat feloldást, akkor ez az ajánlott feloldási módszer. Az ujjlenyomat használata egy biztonságos és gyors módja a készülék feloldásának. Miután beállított egy zárképernyő jelszót, érintse meg a(z) **Felvesz** lehetőséget a felugró párbeszédablakban, majd kövesse a képernyőn megjelenő utasításokat, hogy felvegye az ujjlenyomatait.
- **Biztonsági okokból ne kapcsolja ki a zárképernyő jelszót:** A zárképernyő jelszó megakadályozza az illetéktelen hozzáférést a készülékéhez. Biztonsági okokból ne válassza ki a(z) **Zárképernyő jelszavának kikapcsolása** lehetőséget, mint képernyőzár módszert.
- **A rendszeres jelszó-emlékeztetők segítenek emlékezni a jelszavára:** Ha 3 napig nem adta meg a zárképernyő jelszavát, a rendszer kérni fogja a jelszó megadását a készülék feloldásához.

Vissza az alapokhoz az Egyszerű mód használatával

A főképernyő már túlzsúfolt az alkalmazás ikonoktól és apró szövegektől? Az Egyszerű mód maximalizálja a rendszer hangerejét, illetve a főképernyőn nagyobb méretű ikonokat és szöveget jelenít meg, ezzel egy tömörebb elrendezést biztosítva, amelyen egyszerűbb a navigálás.

Nyissa meg a **Beállítások** menüt, lépjen a **Rendszer** > **Egyszerű mód** menüpontra, és érintse meg az **Engedélyezés** lehetőséget.

Az Egyszerű módban az alábbiakat teheti:

- **A főképernyő ikonjainak szerkesztése**: Bármely ikon nyomva tartásával áthúzhatja azt, vagy eltávolíthatja a nem rendszer alkalmazásokat.
- **Kilépés az egyszerű módból**: Érintse meg a **Beállítások** lehetőséget, és válassza a **Kilépés az Egyszerű módból** lehetőséget.

Egyszerű mód esetén lépjen a **Beállítások** > **Egyéb beállítások** > **Rendszer** > **Visszaállítás** > **Minden beállítás visszaállítása** menübe. A rendszer átirányítja az alapértelmezett rendszer-főképernyőre, és minden **Egyszerű mód** beállítás visszaáll.

Főképernyő kezelés

A főképernyő ikonjainak kezelése

Alkalmazásikon vagy mappa áthelyezése: A főképernyőn tartsa nyomva a kívánt alkalmazás- vagy mappaikont, amíg a készülék rezegni nem kezd, majd húzza az ikont tetszőleges pozícióba a főképernyőn.

Alkalmazásikon törlése: A főképernyőn tartsa nyomva az eltávolítani kívánt alkalmazás ikonját, amíg a készülék rezegni nem kezd, majd érintse meg az **Eltávolítás** lehetőséget.

A rendszer normál működésének biztosítása érdekében néhány előtelepített alkalmazás nem távolítható el.

A főképernyő elrendezésének zárolása: Nyissa meg a **Beállítások** lehetőséget, lépjen a **Főképernyő és háttér** > **Főképernyő beállítások** lehetőségre, majd engedélyezze a **Zárelrendezés** funkciót.

Mappa létrehozása: A főképernyőn tartsa nyomva a kívánt alkalmazásikont, amíg a készülék rezegni nem kezd, majd húzza az ikont egy másik alkalmazás ikonjára. A két ikon egy új mappába kerül.

Mappa törlése: Nyissa meg a mappát, érintse meg a + ikont, törölje az összes alkalmazás kijelölését, majd érintse meg az **OK** lehetőséget. A mappát törli a rendszer, a mappában lévő összes alkalmazásikont pedig a főképernyőre helyezi át.

Mappa átnevezése: Nyisson meg egy mappát, és a mappa nevének megérintésével adjon meg egy új nevet.

Alkalmazásikonok hozzáadása vagy eltávolítása egy mappából: Nyisson meg egy mappát, majd érintse meg a + ikont. Válassza ki a mappához hozzáadni kívánt alkalmazásokat, szüntesse meg az eltávolítani kívánt alkalmazások kijelölését, és érintse meg az **OK** lehetőséget.

Úgy is eltávolítható a mappában lévő alkalmazásikon, ha nyomva tartja a mappában lévő ikont, amíg a készülék rezegni nem kezd, majd a főképernyő üres területére húzza.

A főképernyő háttérképének beállítása

Unja az alapértelmezett háttérképet? A főképernyő személyre szabásához beállíthat egy Ön által kedvelt fényképet a főképernyő háttérképeként.

Nyissa meg a **Beállítások** menüt, és válassza a **Főképernyő és háttér** > **Háttérképek** lehetőséget. Az alábbiakat teheti:

Kép beállítása a főképernyő háttérképeként: Érintse meg a **Galéria** lehetőséget, vagy válasszon a készüléken előre beállított háttérképek közül, majd a **Zárképernyő**, a **Főképernyő** vagy a **Mindkettő** kiválasztásához kövesse a képernyőn megjelenő utasításokat.

Fénykép beállítása háttérképként a Galériából: Van egy nagyszerű fényképe, és be akarja állítani háttérképként? A **Galéria** alkalmazásban nyisson meg egy tetszőleges fényképet, nyissa meg a ⋮ > **Beállítás mint** > **Háttérkép** menüt, és kövesse az utasításokat a képernyőn a fénykép főképernyő-háttérként való beállításához.

A főképernyő-minialkalmazások kezelése

Szeretne gyorsan olyan minialkalmazásokat hozzáadni a főképernyőhöz, mint a képernyőzár, az időjárás, a jegyzettömb, az óra, a névjegyzék vagy a naptár? Hozzáadhat, áthelyezhet és törölhet főképernyő-minialkalmazásokat a főképernyőjének rendezettebbé tételéhez és egyszerűbb használatához.

Minialkalmazások hozzáadása: A főképernyő szerkesztő módjának megnyitásához a főképernyőn húzza össze két ujját. Érintse meg a **Minialkamzások** lehetőséget, majd tartsa lenyomva a minialkalmazást, és húzza egy üres területre a főképernyőn, vagy érintse meg a kívánt minialkalmazást.

Ellenőrizze, hogy rendelkezésre áll-e elég szabad hely a főképernyőn a minialkalmazás számára. Ha nincs elég hely, adjon hozzá egy üres képernyőoldalt, vagy szabadítson fel helyet a jelenlegi főképernyőoldalon.

Minialkalmazások törlése: Tartson nyomva egy minialkalmazást a főképernyőn, amíg a készülék rezegni nem kezd, majd válassza az **Eltávolítás** lehetőséget.

Minialkalmazások áthelyezése: Tartson nyomva egy minialkalmazást a főképernyőn, amíg a készülék rezegni nem kezd. Húzza a minialkalmazást a képernyő tetszőleges részére.

Az alkalmazásfiók használata alkalmazások tárolásához

Egy helyen szeretné tárolni az alkalmazásait a főképernyőn, hogy áttekinthetőbben nézzen ki? Engedélyezheti az alkalmazásfiókot a főképernyőn, amelyben tárolhatja az összes alkalmazását, és helyet szabadíthat fel a főképernyőn.

Nyissa meg a(z) **Beállítások** lehetőséget, lépjen a(z) **Főképernyő és háttér** > **Főképernyő stílusa** lehetőségre, majd válassza a **Alkalmazáslista** lehetőséget. Ha vissza akar váltani a normál főképernyőre, akkor válassza a(z) **Normál** lehetőséget.

Alkalmazásikon hozzáadása az alkalmazásfiókból a főképernyőhöz: Az alkalmazásfiók engedélyezése után érintse meg a ikont a főképernyőn az alkalmazáslista megnyitásához. Az alkalmazáslistában tartsa nyomva az alkalmazásikont, amíg a Telefon rezegni nem kezd, majd húzza az ikont tetszőleges pozícióba a főképernyőn.

Névjegyzék

A névjegyek kezelése

A Névjegyzék alkalmazás számos funkciót kínál a névjegyek kezeléséhez. Egyszerűsítse le a névjegylistáját úgy, hogy csak a készüléken vagy csak a SIM kártyán lévő névjegyeket jeleníti meg. Kedvenc névjegyek az egyszerű kereséshez.

Dupla névjegyek egyesítése: Használja a **Dupla névjegyek egyesítése** funkciót a dupla névjegyek egyesítéséhez. A névjegylista képernyőn lépjen a ⋮ > **Beállítások** > **Névjegyek rendezése** > **Dupla névjegyek egyesítése** menübe. Válassza ki az egyesítendő névjegyeket, majd érintse meg az **Egyesít** lehetőséget.

Különböző fiókok névjegyeinek megjelenítése: A névjegyek listájából lépjen a ⋮ > **Beállítások** > **Megjelenítési beállítások** menübe, és válassza ki a fiókokat, amelyekből meg szeretné jeleníteni a névjegyeket. Az alábbiakat is teheti:

- **Egyszerű nézet engedélyezése**: Lépjen a ⋮ > **Beállítások** > **Megjelenítési beállítások** menübe, és engedélyezze az **Egyszerű nézet** opciót.
- **A névjegyek tárhelyének megjelenítése**: Lépjen a ⋮ > **Beállítások** > **Megjelenítési beállítások** menübe. A **Fiókok** terület megjeleníti a SIM kártyán rendelkezésre álló teljes és szabad tárhelyet.

Névjegyek törlése: A névjegylista képernyőn tartsa nyomva a törlendő elemet, majd érintse meg a **Törlés** ikont. Ha csoportosan szeretne névjegyeket törölni, lépjen a ⋮ > **Beállítások** > **Névjegyek rendezése** > **Ismétlődő névjegyek törlése** menübe, válassza ki a törlendő elemeket, majd érintse meg a 🗑 ikont.

Tárcsázás

Hívás alapvető funkciói

A hívástovábbítás engedélyezése, hogy ne legyen több elmulasztott hívás

Ha nem tudja fogadni a hívásokat, úgy is beállíthatja a készüléket, hogy az egy másik hívószámra továbbítsa a bejövő hívásokat.

Egyes szolgáltatók nem támogatják ezt a funkciót.

Nyissa meg a **Telefon** menüelemet, és válassza a > **Beállítások** > **Hívásátirányítás** lehetőséget. Ha két SIM-kártyás készüléke van, az **1. SIM** vagy a **2. SIM** területen érintse meg a **Hívásátirányítás** lehetőséget, és jelölje ki a továbbítási módot. Adja meg azt a számot, amelyre továbbítani kívánja a hívásokat, majd erősítse meg. Ha a hívástovábbítás engedélyezve van, a készülék automatikusan továbbítja a megfelelő hívásokat az előre megadott hívószámra.

A nemzetközi roaming funkció aktiválása az országhatárok nélküli kommunikációhoz

Ha akár munkaügyben, akár kikapcsolódni külföldre utazik, kezdeményezhet hívásokat a készülék roaming funkciója segítségével anélkül, hogy az országkódot meg kellene adnia.

1 A nemzetközi hívások és a roaming szolgáltatás aktiválásáért forduljon a szolgáltatójához.

2 Hívás kezdeményezéséhez nyissa meg a **Telefon** vagy a **Névjegyzék** alkalmazást.

VoLTE

VoLTE: Hívások indítása és adathasználat egyszerre

A VoLTE (Voice over LTE) lehetővé teszi a hívási és az adatforgalmi szolgáltatások használatát egyazon 4G hálózaton, azaz telefonhívások bonyolítása közben is tudja használni az internetet. A VoLTE emellett rövidebb kapcsolódási időt, továbbá jobb minőségű hang- és videohívásokat kínál.

A Telefon mindkét SIM-kártya-foglalata támogatja a 4G, a VoLTE és a VoWiFi szabványt is, így nincs szükség a SIM-kártyák cserélgetésére.

- **Kettős 4G**: A Telefon mindkét SIM-kártya-foglalata támogatja a 4G szabványt.
- **Kettős VoLTE**: A Telefonmindkét SIM-kártya-foglalata támogatja a VoLTE szabványt, így HD-hívások közben is használhatja az internetet.
- **Kettős VoWiFi**: A Telefonmindkét SIM-kártya-foglalata támogatja a VoWiFi szabványt, így bonyolíthat hívásokat Wi-Fi-hálózaton keresztül is. A VoWiFi segítségével akár Repülő módban is kezdeményezhet hívásokat.

Egyes szolgáltatók nem támogatják ezt a funkciót.

A VoLTE engedélyezése a HD-hívások élményéhez

- Egyes szolgáltatók nem támogatják ezt a funkciót.
- Kizárólag a két SIM kártyás telefonok támogatják mindkét SIM kártyanyílás használatát a 4G, a VoLTE és a VoWiFi érdekében.

Nyissa meg a **Beállítások** lehetőséget, majd válassza a **Vezeték nélküli és egyéb hálóz.** > **Mobilhálózat** opciót. A SIM 1, illetve SIM 2 beállításainak területén (ha azt támogatja a szolgáltató hálózata) a következőket teheti:

- **A 4G engedélyezése**: Kapcsolja be a **4G** funkciót. A **4G** kapcsoló a szolgáltató beállításaitól függően nem biztos, hogy rendelkezésre áll a készüléken. Ez jelzi, hogy a 4G hálózat alapértelmezetten engedélyezve van.
- **A VoLTE-hívás engedélyezése**: Kapcsolja be a **VoLTE hívások** funkciót.
- **A Wi-Fi-hívás engedélyezése**: Kapcsolja be a **Wi-Fi hívás** funkciót.

Miután a beállítás kész, válassza ki a hívni kívánt névjegyet, és érintse meg a(z) lehetőséget a videohívás kezdeményezéséhez. Hanghívás közben megérintheti a(z) lehetőséget is a képernyőn, hogy videohívásra váltson.

Galéria

Albumok rendezése

Album hozzáadása: Az **Albumok** fülön érintse meg a **Album hozzáadása** lehetőséget, adjon nevet az albumnak, majd érintse meg az **OK** lehetőséget. Válassza ki a hozzáadandó fényképeket vagy videókat.

Fényképek és videók áthelyezése: A fényképeket és videókat áthelyezheti különböző albumokból egy adott albumba az egyszerű kezelés és böngészés érdekében. Az áthelyezendő fényképet tartsa nyomva, amíg a meg nem jelenik, majd jelölje ki az összes áthelyezendő fényképet vagy videót. A megérintésével válassza ki a kívánt albumot. Az elemek áthelyezése után azok eltűnnek az eredeti albumból.

Fényképek és videók hozzáadása a kedvencekhez: Az egyszerűbb megtekintés érdekében a fényképeket és videókat a kedvencekhez adhatja. Nyissa meg a fényképet vagy videót, amelyet a **Kedvenceim** albumhoz szeretne hozzáadni, majd érintse meg a ikont. A kedvencek között szereplő fényképek és videók az eredeti albumaikban maradnak, és a bélyegképük mellett a ikon látható.

Fényképek és videók törlése: Tartson nyomva egy fényképet vagy albumot, amíg a ikon meg nem jelenik. Jelölje ki a törlendő elemeket, majd lépjen a > **Törlés** menübe. A törölt fényképek és videók egy ideig a **Nemrég törölt** albumban maradnak, mielőtt a rendszer végleg törli őket. A törlésig hátralévő napok száma a fényképeken látható. Egy fénykép vagy videó végleges törléséhez tartsa nyomva a bélyegképét, majd lépjen a > **Törlés** menübe.

Törölt fényképek és videók visszaállítása: A **Nemrég törölt** albumban tartson nyomva egy fényképet vagy videót, amíg a ikon meg nem jelenik. Jelölje ki a visszaállítani kívánt elemeket, majd érintse meg a ikont a visszaállításukhoz az eredeti albumukba. Ha az eredeti albumot törölte, a rendszer létrehoz egy új albumot.

Optimalizáló

A mobiladat használatának kezelése

Kezelje mobiladat-használatát a többletköltségek elkerülése érdekében.

Nyissa meg a **Optimalizáló** alkalmazást, és az adathasználati statisztikák megtekintéséhez érintse meg az **Adathasználat** lehetőséget, vagy engedélyezze az **Intelligens adatmegtakarító** funkciót.

- **Adathasználat a hónapban**: Tekintse meg az alkalmazások adathasználati rangsorát.
- **Hálózati alkalmazások**: Az egyes alkalmazások internet-hozzáférésének beállítása.
- **Intelligens adatmegtakarító**: Engedélyezze az Adatmegtakarító funkciót, és válassza ki azokat az alkalmazásokat, amelyek használhatják a mobiladatot, miközben a háttérben futnak.

Automatikus indítás használata a kéretlen alkalmazástevékenységek elkerülése érdekében

Aggódik harmadik féltől származó, észrevétlenül futó esetleges alkalmazások miatt, amelyek lefoglalhatják a rendszer erőforrásait, és a háttérben futva növelhetik az energiafogyasztást? Az automatikus indítás segítségével felismerheti és letilthatja a nemkívánatos alkalmazástevékenységeket.

Nyissa meg a **Optimalizáló** menüt, majd érintse meg az > **Alkalmazás indítás** lehetőséget, és az alábbiakat teheti:

- **Alkalmazások automatikus kezelése**: Engedélyezze **Az összes automatikus kezelése** opciót, vagy használja az egyes alkalmazások váltókapcsolóját. A rendszer automatikusan elemzi az alkalmazáshasználatot, és letiltja az alkalmazást az automatikus indítások, a másodlagos indítások, illetve a háttérbeli futtatások listájában.
- **Alkalmazások manuális kezelése**: Ha **Az összes automatikus kezelése** nincs engedélyezve, érintse meg a kívánt alkalmazás váltókapcsolóját, és engedélyezze vagy tiltsa le az alkalmazások automatikus indítását, a másodlagos indítását, illetve a háttérbeli futtatását.
- **Indítási adatok megtekintése**: A > **Indítási előzmények** menüben tekintheti meg az egyes alkalmazások részletes indítási előzményeit.

Szolgáltatások

Képernyőidő ellenőrzése

A Digitális egyensúly funkció lehetővé teszi az alkalmazáshasználat ellenőrzését, segít kezelni a képernyőidőt, és elősegíti az egészségesebb telefonhasználati szokások kialakulását.

Készülékhasználatai szokásainak ellenőrzéséhez nyissa meg a **Beállítások** menüt és lépjen a **Digitális egyenleg** > **Bővebben** menüpontra.

A mai nap képernyőidejének ellenőrzése: Érintse meg a **Ma** lehetőséget és ellenőrizze a **Képernyőidő**, **Alkalmazáshasználat**, **Feloldás** adatokat.

Az elmúlt hét nap képernyőidejének ellenőrzése: Érintse meg az **Utolsó hét nap** lehetőséget, és ellenőrizze a **Képernyőidő**, **Alkalmazáshasználat**, **Feloldás** adatokat.

A Hangrögzítő használata hangjegyzetek készítéséhez

Érezte már úgy, hogy nincs elég ideje lejegyzetelni egy tárgyalás fontos részleteit? Egy interjú vagy egy tanóra alatt készített jegyzethalmot kell rendeznie? A Hangrögzítővel felvehet hangfájlokat, amelyeket később kényelmesen lejátszhat.

Nyissa meg a **Hangrögzítő** alkalmazást, és a felvétel elindításához érintse meg a ikont.

Felvétel közben címkéket adhat hozzá a fontos pontokhoz. Érintse meg a ikont a felvétel befejezéséhez és a hangfájl mentéséhez.

A felvétel befejezése után a következőket teheti:

- **Felvétel lejátszása egy címkétől**: A felvételfájlok listájában érintsen meg egy felvételt a váltáshoz a lejátszó képernyőre. A lejátszó képernyőn kiválaszthat egy hozzáadott címkét, és lejátszhatja a felvételt attól a ponttól.
- **Felvételek kezelése**: A felvétel nyomva tartásával férhet hozzá az olyan opciókhoz, mint a megosztás vagy a felvétel törlése.

A felvételi fájlok listájában tartson nyomva egy felvételi fájlt, és a mentési helyének megtekintéséhez érintse meg a > **Részletek** lehetőséget.

A Telefon készülék visszaállítása

Ha a Telefon kezd lelassulni a gyorsítótár és a megmaradt fájlok felhalmozódása miatt, visszaállíthatja a Telefon készüléket a gyorsítótárban lévő fájlok törléséhez és a készülék gyári beállításainak visszaállításához.

Hálózati beállítások visszaállítása: Ez a művelet vissza fogja állítani a Wi-Fi, a mobiladat-hálózat és a Bluetooth beállításait, beleértve a hotspot internetmegosztást és a Bluetooth-párosítási

információkat. Nem módosít semmilyen egyéb beállítást a Telefon készüléken, és nem töröl adatokat vagy fájlokat.

Nyissa meg a **Beállítások** lehetőséget, lépjen a **Rendszer** > **Visszaállítás** > **Hálózati beállítások visszaállítása** lehetőségre, érintse meg a **Hálózati beállítások visszaállítása** lehetőséget, és kövesse a képernyőn megjelenő utasításokat a beállítások visszaállításához.

Az összes beállítás visszaállítása: Ez a művelet vissza fogja állítani a készüléke gyári hálózati beállításait, valamint az ujjlenyomatadatokat, arcadatokat és zárképernyő jelszavakat. Nem fogja visszaállítani a Telefon keresése beállításait vagy a HUAWEI azonosítót, illetve nem fog adatokat vagy fájlokat törölni.

Nyissa meg a **Beállítások** lehetőséget, lépjen a **Rendszer** > **Visszaállítás** > **Minden beállítás visszaállítása** lehetőségre, érintse meg a **Minden beállítás visszaállítása** lehetőséget, és kövesse a képernyőn megjelenő utasításokat a beállítások visszaállításához.

Gyári beállítások visszaállítása: Ez a művelet törölni fogja a készülék memóriáját és tárhelyét, beleértve az Ön fiókbeállításait, rendszerbeállításait, alkalmazásadatait, telepített alkalmazásait, zenéit, képeit és dokumentumait, illetve visszaállítja a Telefon készülékét a gyári beállításokra. A gyári beállításokra való visszaállítás előtt készítsen biztonsági mentést.

Nyissa meg a **Beállítások** lehetőséget, lépjen a **Rendszer** > **Visszaállítás** > **Telefon visszaállítása** lehetőségre, érintse meg a **Telefon visszaállítása** lehetőséget, írja be a képernyő feloldó jelszavát (ha van), és kövesse a képernyőn megjelenő utasításokat a beállítások visszaállításához.

Készülékkapcsolat

Adatok megosztása Bluetooth használatával

A Bluetooth használatával Telefon készülékét csatlakoztathatja másik készülékhez adatok megosztása, névjegyzék importálása és exportálása, illetve az internet megosztása érdekében.

Fájlok küldése Bluetooth használatával: Gondoskodjon arról, hogy a Telefon a másik készülék Bluetooth-hatósugarán belül legyen (10 m vagy 32 láb). Ilyenkor létrehozható a Bluetooth kapcsolat a két készülék között a multimédia fájlok, weboldalak, névjegyek, dokumentumok és alkalmazások megosztásához. Nyissa meg a **Fájlok** menüt, érintse meg hosszan az elküldeni kívánt fájlt, majd válassza a **Továbbiak** > **Megosztás** > **Bluetooth** lehetőséget. Kövesse a képernyőn megjelenő utasításokat a Bluetooth engedélyezéséhez. Ha sikerült felismerni a másik készüléket (amelynek láthatónak kell lennie, és engedélyezni kell rajta a Bluetooth kapcsolatot), érintse meg a készülék nevét a kapcsolat létrehozásához és a fájlküldés indításához.

Fájlok fogadása Bluetooth használatával: A főképernyőn lapozzon lefelé az állapotsávon a gyorsindító panel megnyitásához, majd a Bluetooth engedélyezéséhez érintse meg a ikont. A fájlátviteli értesítésen érintse meg az **Elfogadás** lehetőséget a fájlok fogadásának megkezdéséhez. A fogadott fájlokat a készülék alapértelmezett beállításként a **Fájlok** alkalmazás **bluetooth** mappájába menti.

Névjegyzék importálása és exportálása Bluetooth használatával: Nyissa meg a **Névjegyzék** menüt, majd válassza az > **Beállítások** > **Importálás/Exportálás** lehetőséget az alábbiak végrehajtásához:

- **Névjegyzék importálása**: Érintse meg az **Importálás Bluetoothon keresztül** lehetőséget, és kövesse a képernyőn megjelenő utasításokat a Bluetooth kapcsolat létrehozásához a másik készülékkel. Ezt követően a Telefon automatikusan importálja a másik készüléken tárolt névjegyzéket.
- **Névjegyek exportálása**: Érintse meg a **Névjegyek megosztása** lehetőséget, válassza ki a megosztani kívánt névjegyeket, érintse meg a ikont, majd válassza a **Bluetooth** lehetőséget. Kövesse a képernyőn megjelenő utasításokat, és hozza létre a Bluetooth kapcsolatot a másik készülékkel. A Telefon kijelölt névjegyeit a rendszer automatikusan exportálja a másik készülékre.

NFC

Bevezető az NFC funkcióhoz

Az NFC (Near Field Communication) egy olyan technológia, amely rövid hatótávolságú vezeték nélküli kommunikációt tesz lehetővé. Az NFC érintés nélküli kommunikációs funkciójának használatával két készülék valós időben képes adatokat továbbítani, ha egymástól legfeljebb 10 cm-es távolságra

vannak. Az adatátvitel mellett, az NFC alkalmazások megosztását, közlekedési kártyák feltöltését, egyenlegek ellenőrzését és a bankkártyás fizetéseket teszi lehetővé.

Az NFC többféle helyzetben különféle igényeknek megfelelően és módszerekkel használható.

Pontok közötti mód: Adatátvitel két NFC funkciós készülék között kis távolságban. Nincs szükség párosításra és a kapcsolat biztonságosabban jön létre.

- Mindkét készüléknek támogatnia kell az NFC protokollt.
- Adatátvitel közben a készülékek nem lehetnek egymástól 10 centiméternél nagyobb távolságra.
- Az NFC funkció használatakor a képernyőnek bekapcsolva és feloldva kell lennie.

Helyzetek

- Fájlok átvitele (mint például képek, alkalmazások és névjegyek).
- Kapcsolat gyors létrehozása készülékek között (mint például Bluetooth párosítás vagy hotspot megosztás).

Olvasási/írási mód: NFC-címkék olvasásának és írásának támogatása.

- A kártyáknak és termékeknek támogatniuk kell az NFC-címkék olvasását és írását
- Az **Olvasás és írás/P2P** funkciót engedélyezni kell az NFC beállítások képernyőn, ha az rendelkezésre áll. Ez a funkció a szolgáltatótól függően változhat.

Helyzetek

- Feltöltő alkalmazások használata fizikai vagy emulált közlekedési kártyák feltöltésére, illetve egyenlegük ellenőrzésére.
- Termékinformációk ellenőrzése NFC-címkék használatával.

Kártyaemulálás mód: Lehetővé teszi a készülék számára, hogy okoskártyaként működjön, így hozzáfér a tömegközlekedési mobiljegy funkciókhoz, mobilfizetésekhez és beléptetőrendszerekhez.

- **SIM kártya emulálás**: Először forduljon a szolgáltatójához olyan SIM kártyáért, amely támogatja az NFC funkciót.
- **eSE emulálás**:
  - **Huawei Pay funkciós bankkártyák**: Annak érdekében, hogy QuickPass funkciós QuickPass fizetőterminálokon fizethessen, adjon hozzá egy bankkártyát QuickPass funkciót támogató Huawei Pay szolgáltatáshoz.
  - **A Huawei Pay által támogatott közlekedési kártyák**: A Huawei Pay szolgáltatáshoz hozzá kell adni egy virtuális közlekedési kártyát.
- **HCE emulálás**: Például UnionPay Cloud QuickPass. Először töltse le a bankkártyához tartozó alkalmazást, és társítsa a kártyát az alkalmazással. Részletekért forduljon a bank ügyfélszolgálati központjához. Ezután engedélyezze az NFC funkciót, az adott banki alkalmazást állítsa be az alapértelmezett fizető alkalmazásként az NFC funkcióban, miközben a képernyő be van kapcsolva és fel van oldva. Cloud QuickPass fizetésekhez a kártyának és a fizetőterminálnak támogatnia kell a QuickPass funkciót.

Helyzetek

- **SIM kártya emulálás**: Lehetővé teszi, hogy a szolgáltatója által biztosított SIM kártya közlekedési kártyaként működjön.
- **eSE emulálás**: Lehetővé teszi az NFC beépített biztonsági eleme számára, hogy engedje a fizetést (mint például a Huawei Pay szolgáltatásban).
- **HCE emulálás**: Lehetővé teszi a készülék számára, hogy QuickPass funkciós bankkártyaként működjön úgy, hogy a készüléket a banki alkalmazásban egy fizikai bankkártyával párosítja.

Nem minden készülék támogatja az NFC funkciót.

Gyors adatmegosztás az NFC használatával

Az NFC segítségével gyorsan, párosítás nélkül lehet adatokat megosztani két készülék között. Ehhez helyezze egymás mellé a két készülék NFC-érzékelő zónáját, és már el is kezdheti a fájlok vagy más adatok gyors átvitelét a két NFC-kompatibilis készüléken.

Adatküldés NFC használatával: Nyissa meg a(z) **Beállítások** lehetőséget, majd érintse meg a(z) **Készülék kapcsolatok** elemet, és engedélyezze a(z) **NFC** és a **Huawei Beam** szolgáltatást. Válassza ki a küldeni kívánt fájlokat, majd érintse meg a(z) **Megosztás** > **Huawei Beam** elemet. A Telefon ne legyen lezárva, és legyen aktív a képernyője. Helyezze a készülékek NFC-érzékelőjét egymás közvetlen közelébe. A kapcsolat létrejötte után az adatküldő készülék hangjelzést ad, és a megosztási képernyő kis méretűre vált. Ha szeretné megkezdeni a fájlküldést, érintse meg az adatküldő készülék képernyőjét.

Fájlok fogadása NFC-kapcsolattal: Nyissa meg a(z) **Beállítások** lehetőséget, majd érintse meg a(z) **Készülék kapcsolatok** elemet, és engedélyezze a(z) **NFC** és a **Huawei Beam** szolgáltatást. A Telefon ne legyen lezárva, és legyen aktív a képernyője. Helyezze a készülékek NFC-érzékelőjét egymás közvetlen közelébe. A kapcsolat létrejötte után az adatküldő készülék hangjelzést ad. A jelzés után várja meg, amíg az adatküldés be nem fejeződik. A fogadott fájlok tárolási helye alapértelmezés szerint a a(z) **Fájlok Beam** mappája.

- Ha az NFC-képernyőn a(z) **Olvasás és írás/P2P** lehetőség is engedélyezhető, azt is engedélyezze. A funkciók a szolgáltatótól függően változhatnak.
- Nem minden készülék támogatja az NFC funkciót.

Adatok átvitele a Telefon és a számítógép között

USB-kábellel csatlakoztassa a Telefon készüléket a számítógéphez, és kezdje el az adatátvitelt.

Az USB-kapcsolat üzemmódjának kiválasztása

USB-kábellel csatlakoztassa a Telefon készüléket a számítógéphez, így kiválaszthatja az alapértelmezett kapcsolódási módot. Fényképeket és fájlokat vihet át a Telefon készülékről a számítógépre és fordítva, de akár töltheti is a Telefon készüléket a számítógép USB-csatlakozóján keresztül.

Lapozzon lefelé az állapotsávtól az értesítési sáv megnyitásához, majd érintse meg a(z) **Beállítások** > **Érintse meg további beállításokért** elemet, és válassza ki, hogy milyen módon kívánja egymáshoz csatlakoztatni a készüléket és a számítógépet.

- **Fotók átvitele**: Fényképek átvitele a Telefon és a számítógép között.
- **Fájlok átvitele**: Fájlok átvitele a Telefon és a számítógép között.
- **Csak töltés**: A Telefon töltése USB-kábelen keresztül.
- **MIDI bevitel**: A Telefon használata MIDI beviteli készülékként, illetve zene lejátszása a számítógépen.

Adatátvitel USB-porton keresztül

Csatlakoztassa a Telefon készüléket a számítógéphez egy USB-kábel segítségével: így adatátvitelt végezhet, és egyéb feladatokat is végrehajthat.

- **Fájlok átvitele**: A Media Transfer Protocol (MTP) a médiafájlok átvitelére szolgáló protokolltípus. Ezzel a kapcsolati formával lehetséges a Telefon és a számítógép közötti fájlátvitel. Első lépésként telepítse a Windows Media Player 11-es vagy újabb verzióját a számítógépre.
  Lapozzon lefelé az állapotsávtól az értesítési sáv megnyitásához, majd állítsa az USB-kapcsolat üzemmódját **Fájlok átvitele** értékre. A számítógépe automatikusan telepíti a szükséges illesztőprogramokat. A telepítés végén kattintson az új meghajtó Telefon nevű ikonjára, hogy megtekinthesse a Telefon készüléken található fájlokat. A Windows Media Player segítségével megtekintheti a Telefon készüléken található fájlokat.
- **Képek átvitele**: A Picture Transfer Protocol (PTP) a képek átvitelét lehetővé tévő protokoll. Ezzel a kapcsolati formával lehetséges a fényképek feltöltése és megosztása a Telefon és a számítógép között.
  Lapozzon lefelé az állapotsávtól az értesítési sáv megnyitásához, majd állítsa az USB-kapcsolat üzemmódját **Fotók átvitele** értékre. A számítógépe automatikusan telepíti a szükséges illesztőprogramokat. A telepítés végén kattintson az új meghajtó Telefon nevű ikonjára, hogy megtekinthesse a Telefon készüléken található képeket.
- **MIDI-adatok átvitele a Telefon** készülékre: A MIDI (Musical Instrument Digital Interface) egy ipari szabványnak megfelelő hangformátum, amelyet elektronikus hangszerek gyártói készítettek zeneszerzéshez.
  Lapozzon lefelé az állapotsávtól az értesítési sáv megnyitásához, majd állítsa az USB-kapcsolat üzemmódját **MIDI bevitel** értékre. Ekkor a Telefon használatával fogadhatja és feldolgozhatja a más készülékek által továbbított MIDI-üzeneteket.

Biztonság és adatvédelem

A helymeghatározó szolgáltatások engedélyezése vagy kikapcsolása

A tartózkodási hely megállapítására vonatkozó jogosultság birtokában az alkalmazások bármikor meghatározhatják az Ön tartózkodási helyét. Ha a helyinformációkat megszerzi egy rosszindulatú alkalmazás, akkor Ön kárt szenvedhet, vagy csalás áldozatául eshet. A helymeghatározó szolgáltatásokat szükség szerint engedélyezheti vagy kikapcsolhatja, és rendszeresen nyomon követheti és kezelheti az alkalmazások számára biztosított engedélyeket a személyes adatok védelme és a biztonság megőrzése érdekében.

A helymeghatározó szolgáltatások engedélyezése vagy kikapcsolása: Nyissa meg a **Beállítások** funkciót, válassza a **Adatvédelem** > **Helyhozzáférés** menüelemet, és engedélyezze vagy kapcsolja ki a **Hozzáférés a tartózkodási helyhez** lehetőséget. Ha engedélyezte a helymeghatározó szolgáltatásokat, beállíthatja a megfelelő helymeghatározási módot. Ha a helymeghatározó szolgáltatások ki vannak kapcsolva, akkor a Telefon – az előre telepített szoftverek (köztük a Find my Telefon) kivételével – az összes alkalmazás és szolgáltatás számára leállítja a helyinformáció gyűjtését és felhasználását. A rendszer kérni fogja a helymeghatározó szolgáltatások engedélyezését, ha megkísérli használni ezeket az alkalmazásokat.

- A funkciók a szolgáltatótól függően változhatnak.
- A Huawei kizárólag a szükséges funkciók és szolgáltatások biztosítására használja a helyadatokat, személyes információk azonosítása és gyűjtése céljából nem.

A beltéri helymeghatározást segítő beállítások megadása: Nyissa meg a **Beállítások** funkciót, válassza a **Adatvédelem** > **Helyhozzáférés** > **Speciális beállítások** menüelemet, és engedélyezze vagy kapcsolja ki a Wi-Fi- és Bluetooth-keresést. A Wi-Fi-hálózatok és Bluetooth-készülékek keresése javítja a beltéri helymeghatározás pontosságát.

Az Alkalmazás-zár engedélyezése

Az Alkalmazás-zár lehetővé teszi jelszavas védelem beállítását a fontos alkalmazásaihoz. A készülék újraindítását, illetve a képernyőzárának feloldását követően ezeknek az alkalmazásoknak az első megnyitásakor a rendszer kéri az Alkalmazás-zár jelszó megadását. Az Alkalmazás-zár fokozza a személyes adatainak védelmét és meggátolja a fontos alkalmazásokhoz való illetéktelen hozzáférést a készüléken.

Az Alkalmazás-zár engedélyezése: Nyissa meg a **Beállítások** menüt. Lépjen a **Adatvédelem** > **Alkalmazás-zár** menübe. Ha az első alkalommal nyitja meg az Alkalmazás-zárat, válassza a **Zárképernyő jelszó** vagy az **Egyéni PIN-kód** opciót az **Alkalmazás-zár** hitelesítő jelszavaként. A

jelzésnek megfelelően adja meg a jelszót, és az **Alkalmazás zárolása** képernyőn kapcsolja be a kapcsolót azon alkalmazások esetén, amelyeket védeni szeretne.

Alkalmazás-zár jelszó beállítása: Érintse meg a ⚙ ikont az **Alkalmazás zárolása** képernyőn, majd érintse meg a **Jelszó típusa** lehetőséget. Válassza a **Zárképernyő jelszó** vagy az **Egyéni PIN-kód** lehetőséget.

Alkalmazások és értesítések

Az alkalmazásjogosultságok testre szabása az igényeinek megfelelő készülékhasználathoz

Aggódik, hogy a harmadik féltől származó alkalmazások túl sok fontos jogosultsághoz férnek hozzá, és személyes információkat szivárogtatnak ki? Felügyelheti minden alkalmazás jogosultságait és megtagadhatja a nem kívánt jogosultságokat.

Egy jogosultság letiltása működésképtelenné teheti az adott alkalmazás bizonyos funkcióit. Ha kikapcsolja például egy térképalkalmazás helyinformációs jogosultságát, az alkalmazás nem lesz képes hely- vagy navigációs szolgáltatások biztosítására.

Alkalmazásjogosultságok beállítása: Szeretné megtagadni a nem kívánt jogosultságokat? Nyissa meg a **Beállítások** menüpontot, és lépjen az **Alkalmazások** > **Alkalmazások** pontra, válassza ki a kívánt alkalmazást, majd érintse meg az **Alkalmazásinformáció** képernyő **Engedélyek** opcióját, majd engedélyezze vagy kapcsolja ki a nem kívánt jogosultságokat.

Jogosultságok ellenőrzése és módosítása: Szeretné ellenőrizni, hogy mely alkalmazások rendelkeznek fontos jogosultságokkal? Nyissa meg a **Beállítások** menüpontot, majd érintse meg az **Alkalmazások** > **Jogosultságok** lehetőséget, ezt követően pedig válassza ki azt a jogosultságot, amelyet szeretne megtekinteni, és az alkalmazás melletti kapcsolót megérintve engedélyezze vagy tagadja meg a jogosultságot az alkalmazásra vonatkozóan.

Hang és kijelző

A Ne zavarj mód beállítása

A Ne zavarj mód tiltja az ismeretlenektől érkező hívásokat, és csak akkor értesíti Önt, ha a kiválasztott ismerőseitől érkezik hívása vagy üzenete.

Nyissa meg a **Beállítások** lehetőséget, majd lépjen a **Hangok** > **Ne zavarj** lehetőségre a következők elvégzéséhez:

- **Ne zavarj**: Érintse meg a **Ne zavarj** lehetőséget a funkció azonnali engedélyezéséhez vagy kikapcsolásához.
- **Szabály ütemezése**: Megelőzheti, hogy bizonyos megadott időszakokban, például hétvégén vagy esténként zavarják. Érintse meg az **Időzített** lehetőséget az időszak és az ismétlődés beállításához.
- **Hívások engedélyezése a fontos partnerektől**: Válassza ki a **Hívások** lehetőséget, majd a **Csak kapcsolatok** vagy a **Csak a kedvencek** lehetőséget.
- **Üzenetek engedélyezése a fontos partnerektől**: Válassza ki az **Üzenetek** lehetőséget, majd a **Csak kapcsolatok** vagy a **Csak a kedvencek** lehetőséget.
- **Megismételt hívások csengésének engedélyezése**: Az **Ismétlődő hívások** alapértelmezetten engedélyezett. Készüléke csengeni fog, ha ugyanarról a számról 3 percen belül több hívás érkezik.

Tárhely

Memória-karbantartás engedélyezése

A készülék működése idővel lelassulhat a szabad tárhely méretének csökkenése miatt. A Memóriatisztítással tárhelyet szabadíthat fel, javíthatja a rendszer teljesítményét, és biztosíthatja a készülék zökkenőmentes működését.

Nyissa meg a **Optimalizáló** pontot, majd érintse meg a **Tisztítás** lehetőséget a memória tisztításához és a gyorsítótár törléséhez, hogy így optimalizálhassa a teljesítményt. Ha még mindig kevés a tárhely, végezzen mélytisztítást, amellyel további tárhely szabadítható fel.

Rendszer

Általános beállítások

A rendszer nyelvének módosítása

A rendszer nyelvét igény szerint módosíthatja készülékén.

Nyissa meg a **Beállítások** menüpontot, majd lépjen a **Rendszer** > **Nyelv és bevitel** > **Nyelv és régió** lehetőségre, ezt követően pedig válassza ki a használni kívánt nyelvet. Ha az a nyelv, amelyet használni szeretne, nem szerepel a felsorolásban, érintse meg a **Nyelv hozzáadása** lehetőséget a további nyelvek kereséséhez. Megérintheti a **Régió** lehetőséget is az ország/régió kiválasztásához. A rendszer felülete a kiválasztott régió helyi szokásainak megfelelően jelenik meg.

Memória- és tárhelyállapot megtekintése

Nem biztos abban, hogy mekkora memóriája és tárhelye maradt, miután a Telefon készülékét hosszú ideje használta? Megtekintheti a Telefon készülékének memória és tárhely információt a memória és tárhely használatának figyelemmel kíséréséhez, és eldöntheti, hogy végrehajt-e tisztítást.

Nem minden készülék támogatja a microSD kártyákat.

Nyissa meg a(z) **Beállítások** funkciót, a memóriahasználat megtekintéséhez érintse meg a(z) **Tárhely** lehetőséget, és szabadítson fel még több helyet a rendelkezésre álló tárhelyből.

Tárhely felszabadítása (javasolt): A(z) **TISZTÍTÁS** lehetőség kiválasztásával megtekintheti az alkalmazások használati adatait. A keresési eredmények alapján kézzel is megtisztíthatja a rendszert a javasoltak szerint, vagy megadhatja a törlendő elemeket.

Rendszerfrissítés

A készülék rendszerének online frissítése

- A frissítés telepítése előtt a készülékkel csatlakozzon az internetre. Az online frissítés mobiladat-forgalmat használ, ezért javasoljuk, használjon Wi-Fi hálózatot.
- Ügyeljen arra, hogy az akkumulátor töltöttségi szintje 30% felett maradjon a frissítés közben.
- Ha harmadik féltől származó, nem hitelesített szoftvert használ a készülék frissítéséhez, azzal károsíthatja a készüléket és veszélynek teheti ki személyes adatait. Javasoljuk, hogy a készüléket online frissítse, vagy vigye a készülékét és a vásárlást igazoló bizonylatot egy hivatalos Huawei szervizközpontba a frissítéshez.
- A készülék frissítése előtt készítsen biztonsági mentést fontos adatairól.
- A frissítés után bizonyos harmadik féltől származó alkalmazások, mint az elektromos banki és játékalkalmazások inkompatibilissé válhatnak a rendszerrel. A kompatibilitási problémák megoldása érdekében rendszeresen frissítse az ilyen a harmadik féltől származó alkalmazásokat.

1 Nyissa meg a **Beállítások** alkalmazást.

2 Lépjen a **Rendszer** > **Szoftverfrissítés** menübe. Ha a rendszer új verziót talál, lépjen az **Új verzió** > **LETÖLTÉS ÉS TELEPÍTÉS** menübe.

A rendszerfrissítések letiltásához lépjen a menübe, és tiltsa le az **Automatikus letöltés Wi-Fi-n** opciót.

A készülék frissítése hosszabb időt vehet igénybe. A frissítés alatt ne végezzen semmilyen műveletet. A frissítés után a készülék automatikusan újraindul.

Jogi nyilatkozat

Jogi nyilatkozat

Copyright © Huawei Technologies Co., Ltd. 2019. Minden jog fenntartva.

A kézikönyv másolása vagy továbbítása a Huawei Technologies Co., Ltd. illetve leányvállalatai (a továbbiakban: „Huawei”) előzetes írásos hozzájárulása nélkül minden módon és formában tilos.

A jelen útmutatóban leírt termék a Huawei és esetleges licencadók szerzői joggal védett szoftvereit tartalmazhatja. Az ügyfelek semmilyen módon nem reprodukálhatják, terjeszthetik, módosíthatják, fejthetik vissza, bonthatják elemeire, törhetik fel a titkosítását, lízingelhetik, engedményezhetik, illetve licencelhetik tovább a nevezett szoftvert, leszámítva azt az esetet, amikor ezen korlátozásokat jogszabály tiltja, vagy ha a fentiek valamelyikét a szerzői jogok tulajdonosai engedélyezik.

Védjegyek és engedélyek

A HUAWEI, a HUAWEI és a a Huawei Technologies Co., Ltd. védjegyei vagy bejegyzett védjegyei.

Az Android™ a Google Inc. védjegye.

A *Bluetooth*® kifejezés és logók a *Bluetooth SIG, Inc.* tulajdonában álló, bejegyzett védjegyek, amelyeket a Huawei Technologies Co., Ltd. licenc alapján használ.

Az Qualcomm® aptX™ és az Qualcomm® aptX™ HD a Qualcomm Inc. bejegyzett védjegyei (NASDAQ: QCOM).

Az összes egyéb említett védjegy, termék, szolgáltatás és vállalatnév birtokosai esetenként a tulajdonosaik.

Tájékoztatás

A jelen dokumentumban leírt terméknek és kellékeinek egyes funkciói a telepített szoftvertől és a helyi hálózat kapacitásától és beállításaitól függnek, s így aktiválásuk meghiúsulhat, illetve a helyi hálózat működtetője vagy a hálózati kiszolgáló korlátozhatják azokat.

A jelen dokumentumban található leírások ezért nem feltétlenül felelnek meg pontosan az ön által megvásárolt terméknek, illetve kellékeknek.

A Huawei fenntartja a jogot a jelen kézikönyvben szereplő információk vagy specifikációk előzetes bejelentés és bármiféle felelősségvállalás nélküli módosítására.

Harmadik felek szoftvereivel kapcsolatos nyilatkozat

A termékkel együtt szállított, harmadik felek által biztosított szoftverek és alkalmazások szellemi tulajdonjogai nem a Huaweiéi. A Huawei ennélfogva harmadik felek által biztosított szoftverekre és alkalmazásokra semmiféle garanciát nem nyújt. A Huawei emellett támogatást sem nyújt a harmadik felek által biztosított szoftverek és alkalmazások felhasználóinak, és nem vállal felelősséget a harmadik felek által biztosított szoftverek és alkalmazások funkcióinak, illetve működésének tekintetében.

A harmadik felek által biztosított szoftverek és alkalmazások szolgáltatásai bármikor megszakíthatók, illetve felfüggeszthetők, a Huawei semmilyen tartalom vagy szolgáltatás elérhetőségére nem vállal garanciát. A harmadik fél szolgáltatók tartalmaikat és szolgáltatásaikat a Huawei érdekkörén kívül eső hálózatokon, illetve átviteli eszközökön keresztül biztosítják. A Huawei kijelenti, hogy a vonatkozó jogszabályok által megengedett lehető legnagyobb mértékben elutasít minden kártérítést vagy felelősséget harmadik fél szolgáltatók által nyújtott szolgáltatásokkal, illetve a harmadik fél szolgáltatók által nyújtott tartalmak vagy szolgáltatások megszakadásával kapcsolatban.

A Huawei nem vállal felelősséget a termékre telepített szoftverek, illetve feltöltött vagy letöltött, harmadik féltől eredő anyagok, úgymint többek között szövegek, képek, videók vagy szoftverek jogszerűségéért és minőségéért, sem semmilyen más szempontból. A szoftverek telepítéséből, illetve harmadik felektől származó anyagok feltöltéséből vagy letöltéséből eredő minden következmény után, beleértve ebbe a szoftver és a jelen termék inkompatibilitását is, minden felelősséget az ügyfél visel.

Ez a termék a nyílt forráskódú Android™ platformon alapul. A Huawei szükségszerű módosításokat végzett a platformon. Elképzelhető tehát, hogy a termék nem támogat minden olyan funkciót, amely a normál Android platform támogatását élvezi, illetve harmadik felek által gyártott szoftvertermékekkel előfordulhat inkompatibilitás. Ilyen inkompatibilitásokat illetően a Huawei semmiféle garanciát és szavatosságot sem nyújt, és kifejezetten kizárja a felelősséget ezen ügyekben.

GARANCIA KORLÁTOZÁSA

A JELEN ÚTMUTATÓ TELJES TARTALMÁT ÖN ÚGY KAPJA KÉZHEZ, „AHOGY VAN”. A VONATKOZÓ JOGSZABÁLYOK ÁLTAL TÁMASZTOTT KÖVETELMÉNYEKET LESZÁMÍTVA A JELEN ÚTMUTATÓ PONTOSSÁGÁRA, MEGBÍZHATÓSÁGÁRA, ILLETVE TARTALMÁRA SEMMILYEN KIFEJEZETT VAGY VÉLELMEZETT GARANCIA NEM VONATKOZIK, BELEÉRTVE EBBE TÖBBEK KÖZÖTT, DE NEM KIZÁRÓLAG, A PIACKÉPESSÉGRE ÉS AZ ADOTT CÉLRA VALÓ ALKALMASSÁGRA VONATKOZÓ VÉLELMEZETT GARANCIÁKAT.

A HUAWEI A VONATKOZÓ JOGSZABÁLYOK ÁLTAL MEGENGEDETT LEHETŐ LEGNAGYOBB MÉRTÉKIG NEM VÁLLAL FELELŐSSÉGET A KONKRÉT, ESETLEGES, KÖZVETETT VAGY KÖVETKEZMÉNYES KÁROKÉRT, ELMARADT HASZONÉRT, ÜZLETKÖTÉSÉRT VAGY BEVÉTELÉRT, ELVESZETT ADATOKÉRT, ELMARADT VÁSÁRLÓKÉRT, VALAMINT ELVÁRT MEGTAKARÍTÁSOKÉRT, FÜGGETLENÜL ATTÓL, HOGY EZEN VESZTESÉGEK ELŐRE LÁTHATÓAK VOLTAK-E VAGY SEM.

A HUAWEI A JELEN ÚTMUTATÓBAN LEÍRT TERMÉK HASZNÁLATÁVAL KAPCSOLATOS MAXIMÁLIS KÁRTÉRÍTÉSI FELELŐSSÉGE NEM HALADHATJA MEG AZ ÜGYFÉL ÁLTAL A TERMÉK MEGVÁSÁRLÁSÁÉRT FIZETETT ÖSSZEGET (EZ A KORLÁTOZÁS, AMENNYIBEN VONATKOZÓ JOGSZABÁLY AZ ILYEN KORLÁTOZÁST TILTJA, A SZEMÉLYI SÉRÜLÉSEKRE VONATKOZÓ KÁRTÉRÍTÉSI FELELŐSSÉGRE NEM VONATKOZIK).

Behozatali és kiviteli szabályok

Az ügyfelek kötelesek minden vonatkozó import- és exportjogszabály betartására, és kötelesek a jelen útmutatóban említett termék (beleértve a benne található szoftvert és műszaki adatokat) exportálásához, újraexportálásához, illetve importálásához szükséges összes engedélyt beszerezni az államtól.

Személyes információk és adatbiztonság

Bizonyos funkciók vagy külső féltől származó alkalmazások az eszközön használva azt eredményezhetik, hogy személyes információi, adatai elvesznek, vagy hozzáférhetővé válnak mások számára. Az alábbi módszerek használatával védheti jobban a személyes adatait:

- Tárolja biztonságos helyen a készülékét, hogy megelőzze az illetéktelen használatot.
- Zárolja az eszköz képernyőjét, és a zárolás feloldásához hozzon létre jelszót vagy feloldási mintát.
- Rendszeresen mentse el a SIM-kártyán, a memóriakártyán vagy az eszköz memóriájában tárolt személyes információit. Amennyiben másik készülékre vált, távolítsa el vagy törölje a személyes információkat a régi eszközről.
- Ne nyisson meg üzeneteket és e-maileket idegenektől, hogy megelőzze a készülék vírusfertőzését.
- Amikor a készüléket internet böngészésre használja, ne látogasson olyan weblapokra, amik biztonsági kockázatot jelenthetnek, hogy megelőzze a személyes adatai ellopását.
- Amennyiben olyan szolgáltatásokat használ, mint a hordozható Wi-Fi hotspot vagy a Bluetooth, a jogosulatlan hozzáférés meggátolásához lássa el jelszóval ezeket a szolgáltatásokat. Kapcsolja ki ezeket a szolgáltatásokat, amikor nem használja őket.
- Telepítsen eszközbiztonsági szoftvereket és rendszeresen indítson víruskeresést.
- Győződjön meg róla, hogy a harmadik féltől érkező alkalmazások hiteles forrásból származnak-e. A harmadik féltől származó letöltött alkalmazásokon víruskeresést kell végezni.
- Telepítsen a Huawei vagy hitelesített harmadik fél által kiadott biztonsági szoftvereket vagy frissítéseket.
- Ha harmadik féltől származó, nem hitelesített szoftvert használ a készülék frissítéséhez, azzal károsíthatja a készüléket és veszélynek teheti ki személyes adatait. Javasolt, hogy a készülék online frissítés funkcióját használja, vagy a hivatalos frissítőcsomagot töltse le a Huawei hivatalos weblapjáról.
- Bizonyos alkalmazások tartózkodási helyet érintő információkat használnak fel és továbbítanak. Ennek eredményeképpen egy harmadik fél megoszthatja az Ön tartózkodási helyének adatait.
- Egyes alkalmazás fejlesztők kimutatás és diagnosztikai információkat gyűjthetnek a készüléken a termékeik és szolgáltatásaik fejlesztéséhez.

Segítség igénylése

Olvassa el a telefonhoz mellékelt Gyors útmutatót.

A jogi információk megtekintéséhez érintse meg a **Beállítások** > **Rendszer** > **A telefon névjegye** > **Szabályozások** menüpontot.

Bővebb információkért látogasson el a következő oldalra: http://consumer.huawei.com/en/.

A jelen útmutató csak tájékoztatási célokat szolgál. A tulajdonképpeni termék, beleértve ebbe többek között, de nem kizárólag a színét, méretét és a képernyő elrendezését, eltérő lehet. A jelen útmutatóban található állítások, információk és ajánlások semmiféle kifejezett vagy vélelmezett garanciát nem jelentenek.

Az ön országában, térségében használható legújabb forróvonal-elérhetőségek, illetve e-mail címek érdekében látogasson el a http://consumer.huawei.com/en/support/hotline oldalra.

Modell : MRD-LX1

EMUI 9.1_01

TÜVRheinland CERTIFIED

Low Blue Light Content

www.tuv.com
ID 0235004541

Qualcomm® aptX™